大光報

社長：陳錫餘 總主筆：曹浚明
社址：韶關民權路一零九號
電報掛號：一○三四二號
電話：廣東省政府轉
內政部登記證警字第七○三○號
中華郵政登記認爲第一類新聞紙類
廣東郵政管理局登記執照第特字第一一一號
今日出紙一大張一小張
零售每份國幣一元
訂閱每月每份國幣三十元
外埠另加郵費三元
中華民國二十八年七月七日創刊
新聞紙第一四五陸號

喜結婚啟事

謹詹國曆民國三十二年七月十八日爲 林雄熊次男華堃 吳姚氏三女麗瑛 假座韶關韶光公寓禮堂舉行結婚典禮特此敬告諸親友

林雄熊 吳姚氏 仝啟

香港科達橡皮物品製造廠緊要啟事

敝廠歷辦以來所製各種橡皮產品堅固耐用足與舶來品媲美爲各界諸君所樂用近查有不肖之徒以劣貨冒用敝廠名義出售魚目混珠遂彼好謀茲爲保證顧客起見特派職員李永楷爲駐韶推銷[illegible] 香港科達橡皮[illegible]廠址衡陽觀音塘 [illegible]此外前年別人冒顧諸君參觀留意至敝廠最近出品之真皮橡皮零件、皮碗、皮喉、防塵套、彈簧凡爾、大小水喉[illegible]硬橡皮製品，化學用橡皮等製品，均照原價目零售批發，均極歡迎

國立中山大學招生

院系：招收文法理工農醫師範各院系一年級生。報名：七月十九日至廿四日，八月二日至四日。地點：[illegible]坪石[illegible]。試驗日期：[illegible]一分院發布。研究院[illegible]招收研究生，[illegible]八月[illegible]日[illegible]

廣東省立勤工工學同學會啟事

茲定于本月十七日下午五時在良友食堂聚餐商討復建同學會事宜希各同學屆時踴躍參加爲荷

廣州大學計政班歷屆畢業同學公鑒

茲定于七月十八日（星期日）下午三時在西線食堂舉行歷屆畢業同學茶敘聯歡大會屆時務請踴躍參加並希於十七日前到下列地點購券以憑入座爲盼 一、[illegible]路本班辦事處。二、上[illegible]本校會計室。三、西線食堂右[illegible]陽商店

私立廣州真光中學遷校曲江招男女新生

[illegible]辦事處：公園前中華基督教會內

私立嶺南大學啟事

現因交通發生阻礙本校暑期招考改試日期改在本月廿六廿七日舉行報名日期改在本月廿一日止截

校長李應林

粵東鹽務管理局佈告

鹽運（820）號

本局現有湘粵官鹽由老隆岐嶺兩處放運一萬担至贛州交江西鹽務管理局接收及湘粵官鹽一萬担運至長沙湘潭衡陽一帶交湖南鹽務管理局接收凡在本局登記合格鹽業運商如願承運可向本局及東江北江各分局索閱詳細辦法限在七月底以前按照規定手續申請領運 此佈

局長李熙元

廣東省糧政局招商承運贛糧通告

本局現有大批穀糧擬用汽車由贛州運回南雄或直運韶關茲定於七月十八日上午十時在本局業務處公開招投如願意承運者請來處取閱章程依時參加競投可也

許漢章 龐勵華 違法訂婚聲明

美英與許漢章于民國十四年結婚生一子名宗漢現年十八歲今漢章置髮妻子不顧竟違背與龐勵華訂婚美英對該訂婚實屬違法[illegible]將所訂違法婚約即行撤銷以免將來觸犯刑章特此聲明

韶關鹽業運商辦事處籌備會通告

本會前在民生路第四號樓上爲各運商申請登記地址現於本月十五日開籌備會議決改在民生路廣富新街尾廣館南廳（即鹽業公會內）登記茲定本月十七日起至同月二十六日止爲登記日期如未登記各運商希請依期前來申請登記一律登記後再行召集全體運商組織成立事關切身幸勿延遲觀望特此通告

籌備員黃敬宗 鄭恩漢 周南皓 莊岡峻 阮大棠 梁添穰 伯陳謙 合興陶 樹玉李 鈞鄭 樂全 啟

第七戰區汽車調派所通告

查本省輪征商車現經輪征第二十三期各車服務期自編號表第二十二隊之國字六○一九號起至第二十五隊之六三一九號止計劃撥兵站總監部者係國字[illegible]

六一四二 六一六○ 六一五八 六一四九 六一七三 六一四四 六一八○ [illegible]

十二兵站分監部者係國字六一二八 [illegible]

[illegible]輛應於本所與車調到統限由八月一日至十日以內報到完竣其調撥次序在（二五）隊六三一七號之前面未運者登記者應即補行登記加入本期輪征又本期各車號及服務機關係按照輪撥辦法依次劃撥現特公佈如有損壞者應先期修妥依限報到一經逾限即照廣東省避征商車處辦法執行處罰所有該車以後請展限修理者概不准許並不批復仰各車主遵照 此告

聞

先慈繆母鄭太夫人痛于民國三十二年七月十五日未時病終廣東省立醫院 耀樞隨侍在側親視含殮遵禮成服權厝于[illegible]窖松樹崗之陽謹擇本年八月四日在韶市壇嶺南佛教居士林家奠恭叨

親成寅友 誼哀此訃

棘人 繆耀樞

孫 潤棠 允中 潤華 泣告

喪居上後教育路五十七號桐花別館

遺失

本行現遺失韶關中央信托局韶關分局簽發甲種儲蓄券面額國幣肆佰萬元由三十二年六月廿四日起息 [illegible]零柒肆號以本行爲抬頭人之收據壹紙除向該分局掛失並請補發外特登報聲明作廢

廣東省銀行總行啟

廣州屬旅韶同鄉會通告

茲定七月十八日（星期日）下午二時假座平治巷曲江縣黨部舉行成立大會並選舉理監事除呈請主管機關派員指導監選及通告外凡已登記之會員務希依時出席此告

聲明脫離螟蛉關係

啟者鄙人於民國二十年八月初九日在英德屬河頭墟憑媒介紹買到張經球之子名喚文明爲螟蛉年方七歲改名金[illegible]帶來曲江屬樟市鄉太和墟開設祥發營業詎料該子不務正業結交匪朋賭友不顧教訓常在店中盜竊油米外賣去冬曾經稟請樟市鄉公所拘禁詎知釋放未久不爲不思自省竟於本年五月廿九日深夜勾引外匪入店[illegible]發生[illegible]鄙人現年老誠恐再累情願與該不肖子永脫離螟蛉關係嗣後全祿在外倘有[illegible]法行爲被累概由其自負與鄙人無涉特此登報鄭重聲明

曲江樟市鄉屬本和墟祥發店宋[illegible]告白

三嘜 BBB 菸粒

芬芳 香醇 名貴 珍品

華僑大利菸草公司出品

廠址曲江黃金壩九十二號

代理：風度路南記 福記 華記 黃田壩孝悌街口西華號 各大菸店均有代售

中央儲蓄會徵聘有獎儲蓄券推銷員啟事

凡本市及粵北各地各機關學校社團人士有意在業餘時間代本會推銷有獎儲蓄券或其他有志青年爲本會負責在當地推銷有獎儲蓄券自信有相當成績者均可應徵酬報從豐印有詳細辦法歡迎索閱

中央儲蓄會招設有獎儲蓄券分銷處啟事

本會現擬在本市及各地以及其他鄰近市鎮設立分銷處各若干所代理分銷有獎儲蓄券事宜凡各處殷實店號自信能有相當成績者均可應徵酬報從豐印有詳細辦法歡迎索閱

計開：韶關。馬壩。牛頭潭。烏石。犁市。十里亭。黃岡。桂頭。楊溪。羅家渡。樂昌。坪石。始興。仁化。乳源。翁源。龍仙。英德。青遠。南雄。連縣。及其附近者可向本會南雄、連縣辦事處接洽

中央儲蓄會曲江支會啟

會址：韶關風度北路一二九號中山公園前 河西辦事處：仁愛南七十七號之一

曲江風度南路 昌記石印局支店

擴大營業特聘省港來韶名師

承印：五彩商標 文憑股票 地圖廣告

三大特點：一、設計一切樣式免費 二、印刷改良精美 三、價格特別便宜

新紅軍

黃油源捲煙廠

歌林香烟出世

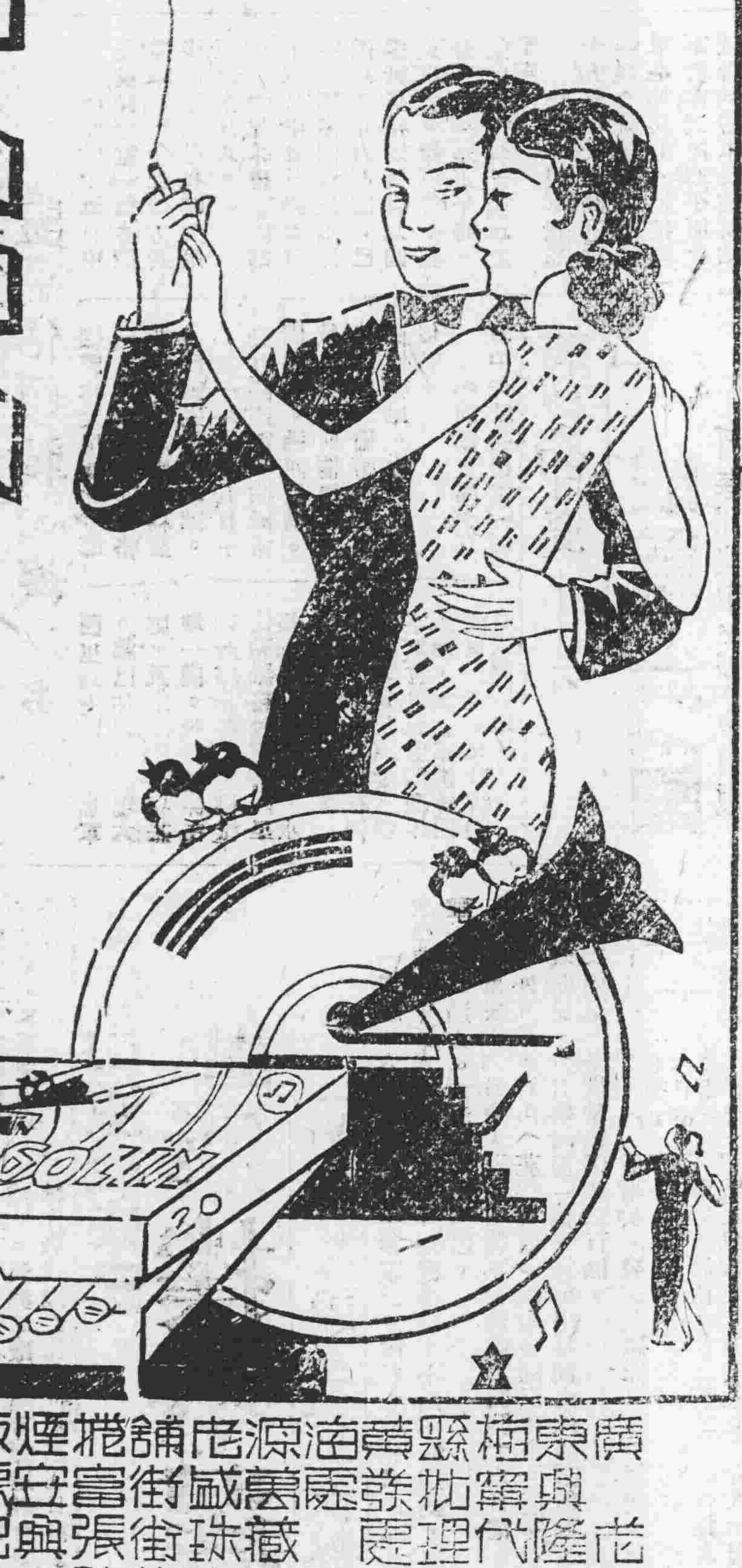

廣東梅縣黃油源店舖捲煙廠出品
興寧批發處萬盛街富安號內
老隆代理處藏珠街張興記菸行
曲江批發處忠信路二十號
衡陽批發處大河街十八號
高陂批發處後街

西西里爭奪戰展開
羅邱勸諭義人投誠
義報主張撤換西島義將領

【本報今晨北非盟軍司令部特電】西西里島之盟軍。繼續向北挺進。而入喀大尼亞平原。另一路盟軍則向西島中部推進。均甚順利。軸心方面雖竭其全力企圖死守。但希望甚爲微渺。整個西島之陷落自屬難免。地理上將使軸心軍經由墨西拿方面敗退。據估計截至目前止。西島之德軍約佔該全部四份之一。而軸心軍之被俘者已超過二萬人。在西島之軸軍內包括海岸部隊五師團。步兵五師團在該島第一路線之德軍爲戈林之部屬。其在北非戰場已受重大死傷。

【華盛頓十六日中央社合衆電】羅斯福與邱吉爾向義大利人聯合發出最後通牒。要求共向盟國投降。該通牒未限期限。界稍。義人已至決定爲墨索里尼及希特勒而死。或爲義大利與文明而生之時。盟機在義大利各地散佈藏有此項通牒之傳單。並利用所有電台向義國廣播。

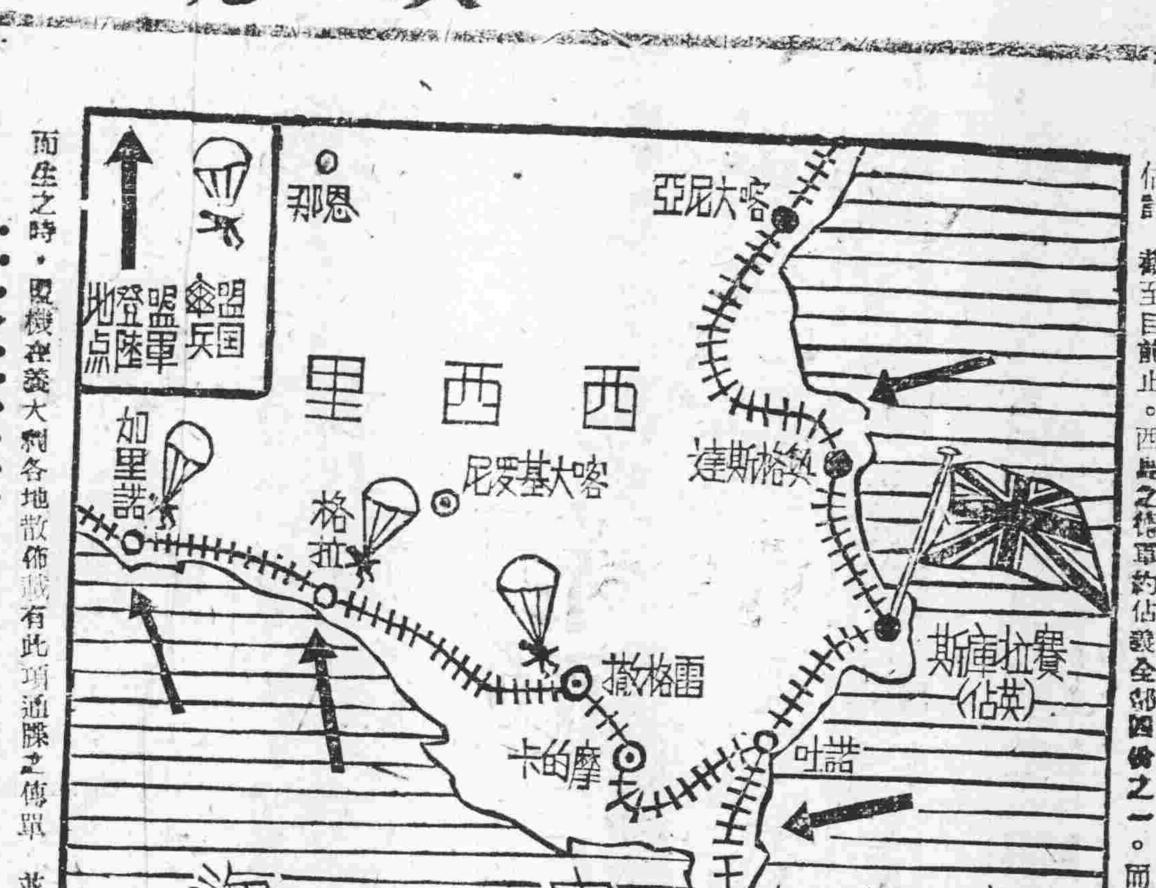

西西里島東南部形勢圖　麥敏繪

●奧格斯達已被盟軍佔領現盟軍正向喀大尼亞圍攻●

【本報今晨華盛頓特電】合衆社訊。邱吉爾及羅斯福。分別在倫敦及華盛頓。發表共同之宣言稱。義大利人民。如欲生存。其唯一希望。惟有「光榮的投降」。聯合國家軍力之強大。實無與倫比。邱羅兩氏續謂：「時候已至。義國人民須決定爲墨索里尼與希特勒而死。抑爲義國及文化而生存」。邱羅兩氏未有提及期限。邱羅兩氏之共同宣言。已製成傳單。且已由盟國空軍投下義大利。所有盟國短播電台。同時亦對義國人民廣播此項宣言。邱羅兩氏。並警告義國人民。謂殘酷之德軍。對不承認德國爲世界主人翁者。必加諸以奴役。毀滅。及死亡。該宣言並謂。現時盟國軍隊在艾森豪威爾及亞歷山大兩將軍指揮下。刻已深入貴國境內。此乃可恥之領袖者墨索里尼及其法西斯黨徒。直接所做成之結果。墨索里尼。乃一殘忍之野獸。陷君等於戰爭中。使君等失去自由。墨氏以爲希特勒可以擊敗盟國。故陷君等於戰爭中。君等之法西斯領袖。不顧義大利實力薄弱。易受盟國海空軍之進攻。竟然驅君等遠赴戰場。企圖援助德國人征服蘇聯。美國及全世界。在納粹統治下之德國。陰謀破壞義國人民愛好自由與文化之傳統性。此種傳統性久爲英美兩國所羨慕者。貴國之軍隊。非爲義國之利益而戰。實爲納粹德國而勞役。但時至今日。德國企圖征服世界。陰謀已全被粉碎。無論在任何戰場。德軍均遭敗北。現時義大利之上空。已爲英美大隊空軍所控制。而義大利之海岸。亦遭受盟國集中於地中海之大規模艦隊之威脅。君等生存之唯一希望。惟有「光榮的投降」。君等若繼續法西斯及納粹政權之驅使。則君等惟有自行抵受其痛苦。

【北非盟軍總部十五日中央社合衆電】西西里之真正爭奪戰似已在進行中。軸心軍已沿長一百哩之戰線上。增加壓力。並自西西里島之中西部調集大批援軍。其中有戈林師團所部軍隊。以及(虎)式坦克部隊。德義軍之反攻。乃告開始。美軍已突破南西西里之八處防線。佔領第七處機場。北斯卡里英軍在傘兵協助下。亦擊退德軍向奧格斯他諾之反攻。敵方抵抗力量雖已增強。然盟軍在過去廿四小時內仍收相當戰果。第八軍已佔領奧格斯他以北五哩之布魯柯里及奧格斯他以南之梅里利。盟軍在全戰線上(即自極右翼向路大尼亞自極左翼向納羅區域)至少已前進四哩。

【伯爾尼十五日中央社合衆電】克利摩那「法西斯政體」報之社論。猛烈抨擊西西里之義方將領。謂彼等僅能在和平時期獲得非常勳績。要求予以撤換。

【本報今晨倫敦特電】路透社訊。邱吉爾與羅斯福聯合呼籲義國人民早日向盟軍投降。邱羅兩氏謂。「投降之結果。可使義國之國家安全與和平得以恢復。如若遲疑不決。則必弄成不幸之結果。君等(指義人)傾與盟國合作。抑甘與軸心同歸于盡。請自卓奪。」義大利人民將作何決定。不久即可知之。但一般預料。義人因恐再受更苛刻之壓迫。必不敢明顯表示態度。可無疑意。現時之疑問。爲義究有若干願冒險爲自由而犧牲。

【本報今晨北非盟軍總部特電】據西西里前方戰訊云前線盟軍之進展情形。殊令人興奮。英第八軍担任作戰之一線。現及蘭他尼以北之地區。昨日數日有劇戰。德軍損失重大。料盟軍所俘獲之坦克車大砲不少。

【北非盟軍前線司令部十五日中央社路透電】今晚獲悉。英美傘兵及航空部隊積有在西西里降落者。

亞歷山大抵西西里

【本報今晨北非盟軍總部特電】亞歷山大將軍於本星期二日巡視西西里島美軍陣地後。昨星期四日再至該島巡視英軍陣地。在海外視察凡數小時。並與蒙哥馬利將軍會晤於英軍司令部。

【華盛頓十五日中央社路透電】美代理陸長柏德森謂。前在突尼西亞之美第二軍團司令巴頓將軍。係率領美第七軍。第七軍爲突擊攻之用之美國精兵與增援部隊所組成。進攻西西里島。柏氏又稱。係決定于卡薩會議。甚至在突尼西亞戰役結束以前。艾森豪威爾即已決定在西西里登陸之日期。柏氏又稱。多數人士咸認此爲第二戰場。機則謂可視此爲歐洲之第一重要步驟。

德軍使用毒氣 殺害蘇人六千

【莫斯科十五日中央社路透電】克拉斯諾德軍以特種毒氣。毒殺蘇聯六千人民之消息。已引起蘇人民之憤怒。有協助並同情德軍嫌疑之蘇人十一名。已提付檢舉。傳德軍逮捕蘇人中。有時毫無藉口。即裝入軍中以毒氣殺死之。

盟機對義各港口 大施規模轟炸
繼續義人投降前之示威

【本報今晨北非盟軍司令部特電】合衆社訊。西北非盟國空軍已轉移對義國大陸採取大規模之空中攻勢。昨又遭盟機之猛烈轟炸。且爲戰事以來最猛烈之一次。此爲盟國續請義大利投降前之大示威。盟機現時日夜集中轟炸義國之供應及增援據點。以斷絕其對撒丁尼亞與西西里之接濟。杏尼鄰城西北八十哩之福杏城昨亦遭轟炸。

【本報今晨北非盟軍司令部特電】昨日盟軍重型轟炸機由西西里島空軍基地起飛。大舉轟炸那不勒斯。及義本部之鐵路交通中心點。魚雷製造廠等。均施行轟炸。當時濃烟沖天。軍對於軸心空防力量高達二萬呎。該區空防力量如此微弱。當每次盟機數百架白晝轟炸時。祇見軸心機寥寥數架起飛迎戰。且軸心機每次進襲盟軍陣地時。亦僅

【阿爾及爾十六日中央社路透電】據官方稱。墨西拿海港區。似在「火」中。火車及倉庫均被炸。火勢熊熊。過去七日來。盟在該區投彈二萬噸。

【北非盟軍總部十六日路透電】據今日空軍公報稱(十四日至十五日未明時)晚間。我轟炸機曾轟炸那不勒斯之船塢與鐵路交匯線。及該城附近之飛機場。轟炸機曾轟那不勒斯之交通中心點與工業目標。多處大火。巴勒摩之船塢曾於昨晚遭盟機轟炸。戰鬥轟炸機日間襲擊西西里島之公路鐵路。我戰鬥機竟日在盟方船艦及陸軍上空執行巡邏飛行。入晚。我機則飛與義大利南部與西西里島。我夜間戰鬥機曾擊毀敵機十二架。魚雷機炸沉敵商輪一艘。竟日擊落敵機四十架。我機五架失蹤。

【盟國前方司令部十五日中央社路透電】英國皇家空軍之蚊式機與墨西拿海峽。英機飛入海峽上空。在寬僅三哩之峽口上空襲擊德魚雷艇。英機並轟炸西拿及勒佐。阻止敵援軍經過該峽。作戰。第五軍。明軍仍在與抵抗之敵軍苦戰。尤以與

納粹軍隊抵前線
猛烈反撲不逞
盟軍佔領軸心機場多處

格斯他爲甚。

【北非盟軍總部中央社路透電】官方公佈。盟軍在西西里現共俘敵(一八〇〇〇)人。最先解俘所軍(一〇〇〇〇)人。中有八千人係受軍解俘獲者。

【倫敦十五日中央社路透電】德方廣播稱。「今晚德方新後備隊。已在喀大尼亞以南反攻。」

【北非盟軍總部十五日中央社路透電】盟軍沿西西里東岸進攻之主力部隊。已進抵奧格斯他以北四英里處。德軍曾于拂曉反攻。至正午時。業已恢復利于盟軍之形勢。

【北非盟軍總部十五日中央社路透電】軸心統帥部以德軍全部兵力。抵抗盟軍對喀大尼亞平原之威脅。盟軍目前所佔之優勢。可自各方面見之。盟軍及軸心雙方未來數小時內戰事將有重要發展。

【北非盟軍總部十五日中央社合衆電】德精銳部隊猛烈反攻。戰況激烈。敵被擊向東海岸之喀大尼亞及南海岸之阿格里金圖敗退。敵強大部隊內有「戈林」師團。曾侵入盟軍陣線。嗣進攻奧格斯他。嗣被阻遏。軸心之反攻係使用坦克車。被毀甚多。英美傘兵及盟軍部隊作戰優異。預料戰爭之主要部分。

保爾喀大尼亞之爭奪戰。英軍已佔獲奧格斯他附近之梅里利亞。已越過該地前進。

【紐約十五日中央社路透電】據國家廣播公司通訊員稱。位於奧格斯他與喀大尼亞間之倫蒂尼與卡爾倫蒂尼。均經盟軍佔領。

【阿爾及爾十五日中央社路透電】西西里島上之英美加軍。業已佔領飛機場六處。及水上飛機場基地一處。飛機場係在帕齊諾。比斯卡里。格拉。伐勒羅格拉朋帝。阿里加塔及柯米索。水上飛機基地係在塞拉庫斯。飛機場中以柯米索爲最重要。蓋軸空軍曾以此處爲轟炸基地。迨盟軍進攻西西里島時。又改爲軸心飛機基地。

將使印度 成爲工業國
阿梅利談印度貿易問題

【倫敦十五日中央社路透電】印度事務大臣阿梅利。今在此間出口貿易協會大會中致詞稱。世界各處。將來多能自製吾人以前賴以貿易之主要物品。吾人今後必須注意新型物品之生產。利用吾人在生產方面之特有經驗。尤須顧及他國之需要。尤以對印度爲然。印度有其蘊藏之資源與人力。足以成爲大工業國。充分發展印度本身之工業。以提高其國民之生活水準。此事之實現。將使印度入口貿易之性質。大爲改觀。此項變動。對吾之有出口貿易。當有影響。吾人應認清其發展。而加以利用。吾人必須出乎至誠。拋棄一切以印度爲英國貿易或投資之預定市場之殘存思想。吾人須消除一切關於印度受制于英國之思想。

印度獨立會議在英開會

【倫敦十六日中央社路透電】促進國際承認印度獨立會議。今在倫敦首次開會。該會希望在華盛頓。莫斯科與重慶成立分會。

澳洲飛機生產迅速
可製新式機五種

【墨爾砵十五日中央社路透電】澳生產部長克瑟爾稱。澳洲現集中全力於飛機生產。過去半年之努力。較諸一九四〇年全年爲多。吾人飛機生產甚速。製造五種新式飛機。本極成功。澳洲工廠。現可製造最新型飛機。第一線作戰飛機之生產。刻正逐日增加中。

太行山激戰未已
敵屢撲不逞
粵敵犯連安市被擊退

【重慶十六日中央社電】軍委會發表洛陽十六日電。太行山地區激烈戰鬥。迄未稍歇。敵在其飛機掩護下不斷向我進撲。均被我奮勇阻擊。將其遏止。刻激戰仍續未已。

【重慶十六日中央社電】據軍委會發表廣州十六日電。廣州方面敵一部。於五日經石角(花縣東南)犯銀山岭向三角市。連安寺等地進犯。當被我擊退。六日敵增援一部。經大車埔向大王坳猖獗竄擾。經我迎擊。不支回竄。是役擊斃傷敵二百餘。

軍委會發表 一週戰況

【重慶十六日中央電】據軍委會發表十六日至十一日本週戰況。本週西線戰況。國境線及太行山敵之蠢動。敵之再犯。可資紀述。(一)緬境之敵。深恐我盟邦收復緬甸。及雨季將過。衷心極爲惶恐。近乃大量增兵。妄冀其確保。但我兵力如何。甚爲敵寇所擬議。故緬敵之犯孟定。龍陵敵之犯平戛。似係一種實力搜索之行動。(二)日寇井驅僞軍一部約三萬。現正再犯太行山。其目的仍不外在打擊我對敵軍以確保其佔領地區。而補助國內人民物資之竭蹶。因敵國自戰事延長。人力物力俱極度感覺恐慌。無法

巴西駐華大使人選已派定

【里約熱內盧十五日中央社合衆電】官方宣佈。巴西駐華公使館。升爲大使館。以布爾道任首任大使。布爾道現任巴西駐烏拉圭代表。

新幾內亞島美軍
已攻佔穆播

【西南太平洋盟軍總部十六日中央社合衆電】南太平洋盟軍。在兩相距七百五十哩之一弧線形上前進。已佔領新幾內亞日軍强固之據點穆播。并繼續向新喬治亞之日軍基地蒙達前進。同時日機圖襲擊倫多瓦島之美軍攻擊基地。被美機擊下四十五架。其中轟炸機十五架。戰鬥機卅架。據盟軍總部十五日晚宣布。穆播在薩拉摩亞西北十哩。盟方地面部隊在進攻之前。先施行數星期之轟炸。破壞日軍防地。日軍被殲者八五零人。但盟軍損失甚輕微。美方在古拉灣之戰中。受創之驅逐艦「昆德吾」號沉沒。

日寇謂太平洋將有大海戰

【倫敦十五日中央社路透電】據德國通訊社東京訊。日軍軍事發言人云。西南太平洋之雙方重型艦隊。或將發生重大衝突。所羅門戰事。尚未達極點。

協助聯合國
馬島提出保証

【馬提尼克島法屬塞十六日中央社路透電】郝浦諾已提出保證。謂其政府決竭力協助聯合國家之作戰努力。

中國英勇抗戰 已爲世界欽仰
紐約希臘文報著論讚揚

【重慶十六日中央社電】據美新聞處訊紐約十五日電。重要希臘文報紙「國民前鋒報」稱。吾人之英勇中國。對抗日本侵略已進入第七年度。且恆採取主動地位。此實爲本次戰爭中奇蹟之一。中國民衆以保衛國土之偉大犧牲精神與英勇。已獲得全世界愛好自由民族之欽仰。彼等在爭取自由之作戰中。已爲聯合國家之目標。從事無價貢獻。中國已表現任何物質力量。均不能壓服勇敢之士氣。或永久壓制保持自由之自由人民。

吉羅德將軍 將赴英國

【本報今晨倫敦特電】據路透社外交記者消息。吉羅德將軍。預料即將來倫敦。彼在此間。或有多日之勾留。美以北非法軍統帥資格。在逗留期間內。將與邱吉爾首相及軍部人員。討論關於軍事之各項重要問題。

英蘇空運 正式通航

【倫敦十五日中央社路透電】英國海外航空公司籌辦之倫敦莫斯科間航線。今已開航。開往羅伊拉克之哉巴尼丁。伊朗之柏利維阿斯特拉罕與古比雪夫。該機自飛莫斯科中途。無須換機。亦載客多爲政府要員。載貨物。

盟軍佔領西島要港後 增援部隊又源源運入
艾氏指揮下之軍隊約七十五萬

【重慶十六日中央社電】據美新聞處訊。紐約十五日電。紐約時報軍事分析家鮑爾溫。今日在其專欄內中估計。謂艾森豪威爾所指揮之軍隊有七十萬至七十五萬人。最近曾較此數目爲多。至其部隊已登西西里登陸之數。究有若干。氏則未敢揣測。由於最近英軍在喀大尼亞附近。及西西里其他各處登陸時之情形觀之。可見握有制海權後。可以產生莫大之利益。軸心或故意將其援助後備隊按而不動。以待盟軍繼續登陸之意向完全顯明而後已。惟軸心之反攻。不能過于稽延。蓋吾人佔有塞拉庫斯與奧格斯他一切便利以後。可源源運入增援部隊及一切武器也。

元首政躬內部檢查 情狀如昔無何變化

【重慶十六日中央社電】文官處公告林主席病況。據醫師十六日下午六時報告如次。主席政躬今日經各醫師會同檢查。意識清楚。認爲其臟腑各部情狀如昔。無何變化。全日睡眠六小時卅五分。共進飲食(1347)加維里。

增加中國戰場空軍實力
——一舉而有四利——

在十五日的爭省各界慰勞大會席上，盟國機師皮亞士中尉說過：「我或許是各位所見到的第一個美國機師，但有更多的美國機師，更多的美國飛機，一天天在增加，到來中國助戰」。他帶着堅決的態度，表示中美陸空軍合作，必能將倭寇殲滅。

我們相信皮亞士中尉的話，把他看作可以代表美空軍的話一樣看，因爲事實已經給我們顯明的証實，這兩個月來，根據駐華美軍總司令史迪威將軍的公佈，美空軍第十四隊曾不斷飛炸倭寇，截斷他們的給養綫，毀滅他們的基地，不論鄂西前線，漢口，廣州，越南，緬甸的倭軍基地，都曾遭受猛烈轟炸；我們深信，中印緬戰場的盟國機隊，已經採取攻勢，奪得主動。中國戰場的盟國空軍，將以更活躍的姿態出現，和西南太平洋的盟國空中攻勢配合。美海軍次長嘉狄斯說：「我們的空軍將出動，找尋逐擊任何一方的倭寇，不論在港口，洋海，海島或大陸，我們都要給他們打擊，更重大的打擊。」我們深望嘉狄斯的話，能成先聲後實；美空軍將一天天地，分向各戰場增加。

據盟國軍事權威的意見，日本空軍實力一天天地削弱，主要的說法，並不是說日本沒有飛機，却是說日本的飛行員訓練，趕不上他們的需求。與寇倭寇已走向一條自殺的途徑。美空軍十四隊的指揮官陳納德將軍在「論日本空軍」一文(該文將刊明日本報附刊「戰鼓」)說：日本已經把飛行員的訓練期間，縮至無可再短，目前情形大概是這樣：他們在本國受短期訓練之後，便調來華中，向中國不設防的城市投彈，經過一次淘汰之後，死剩的便調來華南，向中國華南城市侵襲，給美空軍接觸，給美空軍擊剩漏網的，再調回台灣受高級的訓練，經過一個時期的訓練之後，再調往越南，緬甸等敵空軍基地，與美空軍第十隊作戰，死剩的，便被認爲最「優良」的飛行員，調往西南太平洋和那裏的英美空軍作戰。

敵人這種訓練的方法，不獨浪費很大，同時虛耗很大，倘若我們增厚中國戰場空軍實力，摘其萌芽，刈其根苗，便可以及早根除倭寇空軍兵源，從陳納德將軍的談話看來，中國戰場，無異倭寇飛行員養成的苗圃，我們要根絕這「鷄苗」，非先掃除這苗圃不爲功。

從作戰上說，這也是最上算之舉，從根本消滅倭寇空軍實力的辦法，對印，緬，越戰場，和西南太平洋戰場上的盟軍，有很大的幫助。

增加中國戰場的空軍實力，既可以減少中國城市所受之災害；協助中國陸軍作戰，使收獲更大的戰果；根本削減倭寇飛行員兵源，減少緬、越、印、和西南太平洋盟國空軍的負担；一舉而四利，實最聰明的舉措。

到了現在，盟國觀察家，多已認爲一島復一島，或先恢復滇緬路對倭寇反攻的辦法還不夠，這辦法太遲緩；大家多認爲美國海空軍從「北太平洋」和西南太平洋一展開海空軍大攻勢，而與中國陸軍相策應；是消滅倭寇最捷徑，最有效的辦法。進行這大攻勢的戰略，增加中國戰場空軍實力更是當前的需要，我們深信盟國最高軍事當局必定洞悉此中情勢，知所先務的。

蘇軍猛烈反攻 德急調兵增援

德軍十師團均慘受重創

【本報今晨莫斯科特電】向奧勒爾東部進攻之蘇軍，頃已進抵某據點，距離該城僅十五哩。

【本報今晨莫斯科特電】合衆社訊，據奧勒爾北部前線電訊稱，蘇軍繼續向奧勒爾城猛進，並衝破更多德軍防線，德方急由奧勒爾之南，抽調數師團向庫爾斯克方面增援，企圖阻截蘇軍之進展，但告失敗，過去三日來天氣變惡劣，但仍有劇烈空戰，德機八架被擊落。

【倫敦十五日中央社路透電】以奧勒爾德基地爲目標發動兩路攻勢之蘇軍，已突破該城東北兩方德軍堅固防線，攻勢已進行三日，蘇軍進展甚速，蘇軍夏季攻勢之消息，乃係午夜莫斯科特別公佈所宣稱，蘇軍於奧勒爾區擊敗德軍攻勢後，又自東北西面進攻，公報稱，蘇軍自奧勒爾北方衝入德軍廣達廿五哩之堅固防線，三日以內，推進廿六哩，無數敵軍要塞工事及堅強據點被擊毀，奧勒爾以東蘇軍突破敵卅哩長之防線，擊敗頑抗敵軍，總開前推進十餘哩。

【莫斯科十五日中央社路透電】蘇聯午夜公報稱，奧勒爾東北兩面蘇軍，於擊退反攻後，近已向德軍發動攻勢，蘇軍攻勢係向兩方面進行，一自奧勒爾之北部向東南進攻，一自奧勒爾之東部向西進攻，北部蘇軍衝入德方延伸四十公里之堅強防線，在三日內進展四十五公里，毀敵陣壘及據點多處，另收復居民區五十餘處，奧勒爾東面之蘇軍衝破德方卅公里之堅固防線，擊敗敵軍抵抗，進展廿至廿五公里，我軍在此區中收復居民區六十處，蘇軍于進攻之際，曾擊潰德第五十六第二百六十二及第二百九十三步兵師，與第五及第十八坦克隊，敵第一百一十二第二百八〇第二百一十一步兵師，及第廿五第卅六機械化師，均慘受損失，激戰三日之結果，蘇軍俘敵二千餘名，據局部之統計，我軍所獲戰利品如下，坦克四十輛，各種口徑砲二百一十尊，迫擊炮一百八十七尊，機槍九十挺，火藥庫廿七所，共毀敵坦克一百〇九輛，飛機二百九十四架，及各種口徑大砲四十七尊，此外殲敵一萬二千人，我軍攻勢仍進展中，比爾哥羅德方面我軍，于十五日繼續迎擊敵步兵與坦克之進攻，在奧勒爾庫爾斯克方面，我軍向敵爆擊，敵已轉攻爲守。

【莫斯科十五日中央社合衆電】蘇軍特別公報稱，蘇軍在奧勒爾北面廿五哩長之陣線，衝破德軍陣地，發進展廿七哩，其後德方亦承認蘇軍確曾猛進，蘇軍佔領住民區一百處以上。

自蘇聯前線返國義軍 散佈反德宣傳

指責德軍槍殺義國傷兵 喚起義人認明德人爲敵

【重慶十六日中央社電】據美新聞處訊，華盛頓十五日電，據可靠方面今日宣布，自蘇聯前線返國之義軍，曾於六月中旬，在米蘭對民衆散發反戰宣單，內稱，「吾等自蘇聯前線歸來，墨索里尼授予吾等以步槍手榴彈，將吾等遣送至五千公里以外，與蘇軍作戰，然彼蘇軍皆有七十七噸坦克車，機槍，擲火器等配備，故必然之結果，自無可避免，吾軍因配備不足，預定之協助作戰之德軍兩師，未能及時到達，遂被迫退卻，因德軍之失信，致使此次後撤，即成爲無秩序之潰退，蓋德軍先強佔一切交通工具，挾毀汽油糧食等儲藏，然後逃逸，吾等目睹德軍搶先救護德國傷兵，棄置路旁，又目睹企圖攀登卡車之義國傷兵，遭德軍之步槍及機槍等射擊，隊伍於包加與義國傷兵惟一希望，即係復康健，俾與德人決一勝負，米蘭之人民，應勿忘之首要責任，在認明德人爲敵。」

西北建考團 遊覽諸陵山

【蘭州十六日中央社電】西北建設考察團十六日赴興隆山遊覽，并至某地拜謁成吉思汗陵山，歸途經該山附近及榆中縣境，作農墾畜牧之考察。

羅團長訓勉青年團

【蘭州十五日中央社電】西北建設考察團，十五日在蘭州參觀各工廠及各衛生機關，羅團長家倫并于午後向團員對青年團團話，訓勉團員。

六月份美機生產 較預定爲少

【華盛頓十五日中央社路透電】美代理陸長柏德遜謂，六月份美戰時生產，較預定計劃落後甚遠，飛機生產額較五月份稍高，然較預定計劃落後百分之五，此後六月中，美國必須生產一九四三年陸軍軍用品總額之五分之三，過去二月之生產成績，不足鼓勵，吾人相信當前之任務，係可以輕易完成者。

西北四省限政 聯席會議

八月四日在西安舉行 沈鴻烈昨日離蘭飛甯

【蘭州十六日中央社電】沈鴻烈于完成其視察此間限政任務後，十六日晨茶會招待各有關機關首長，致謝贈言，沈氏並對甘省辦理限政之成績，多所贊揚，詞畢由各主席正倫答詞致謝，散會後沈部長并于下午視察中正山之樹林成績，此山位于黃河北岸，爲騎委長去歲蒞蘭時所命名，今春植樹後已呈點點綠色，不啻若昔之黃秃矣，沈氏定十七日飛寧，離蘭前會對記者宣布，陝，甘，豫，晉四省限政聯席會議，定八月四日在西安舉行。

短評　願義人勿錯過機會

英美領袖籲請義大利人投誠，我們以爲，爲義大利人計，此事應有良好的反應。

義大利的建國，得力於英國人士的幫助者不少，我們相信，今日的義人，倘能有記憶起紅衣將軍加里波的當日獲得英人士的援助者，能一念當時建國的艱難，應該勇敢地奮起來，以救挽其行將崩潰的國運，我們願義人士，不要錯過這最後的機會。

聯合國糧食委會 在美國舉行開幕

艾克遜對四十二國代表致詞

【華盛頓十五日中央社路透電】美助理國務卿艾克遜，今午後在聯合國糧食農業臨時委會開幕大會，對四十二國代表致歡迎詞稱，「聯合國家間，爭取更充足更健全生活之戰爭，應趨于一致，一若軍事方面之戰界計劃，須由共同決定者然」，偽委會之兩大任務，爲總草宣言，送交各國政府，宣言中將承認保證人民獲得充足之糧食，乃國家之責任，同時成立永久性之國際機構，負有特定之職務。

粵軍隊聯合党部 統一全省軍党

防空党部歸併

【韶市消息】廣東省軍隊聯合特別黨部成立後，中央選派員蒞粵視察，認爲防空部份亦應歸併，昨經明令分飭辦理，以一機構，謝書記長奉電後，經即召見防空黨部負責人員，詢各情，準備辦理歸併手續，聞合併後防空司令部將改設爲專任制區黨部，其餘該所屬單位酌照原建制分別辦理，至各級負責人選，日間即可發表。

朱家驊赴湘

【泰和十六日中央社電】朱部長家驊在贛視察黨務完畢，十六日離泰赴耒陽。

盟友花園 桂林計劃開闢 經費三百萬元

【桂林十六日中央社電】桂市黨部及商會等團體決關此園，功用係爲盟友花園，內設圖書室及遊藝室等，專供盟友休憩遊覽，開闢費暫定三百萬元。

華北督導團官兵 歡迎米團長

【洛陽十六日中央社電】新任軍委會華北督導團團長米幹主教，日前離洛赴池接事，當舉行就職禮時，該團全體官兵及當地軍民千餘人，在朝陽初昇中舉旗鳴砲熱烈歡呼。

鞋襪勞軍運動

各省情形良好

【重慶十六日中央社電】全國慰勞總會發動之鞋襪勞軍運動，各省市熱烈響應，截至六月底止，【一】新疆全省各族各界共收得鞋襪各八二八，二三二，一〇〇元，【二】皖北共收得鞋襪各四萬雙，折合國幣四百萬元，皖南各縣數字亦甚可觀，（三）陝省共收布鞋四九九雙，及代金一一三二，七五三元，布襪一四九雙，（四）黔勸募鞋襪代金五百萬元，（五）陪都方面截至七月十日止，共收代金一三一六，二八七元四角七分，布鞋一二八七雙，布襪三八二二雙。

倭寇船艦無法補充

每被沉二艘祇能補充一艘

【華盛頓十五日中央社路透電】美航委員會主席陶特稱，日艦每沉兩艘，僅能補充一艘，吾人一月以內之造船噸數，即超過日人自戰爭開始以來生產之總數，但其被沉噸數，仍有增無已，敵人雖力圖增加產量，致未能改變此種比率，自戰事爆發以來，日本僅造船一百廿萬噸，而吾人則已擊沉其戰艦一百十六艘，貨輪三百艘，共計二百廿二萬四千五百噸，一九四三年最初六個月內，吾人造船八百七十九艘，同年八十一萬八千六百廿二噸。

認養難童重要辦法 全省一致推行

李主席飭各縣振濟區遵辦

【韶市消息】李主席以本省各地年來從患荐臻，難童離散失撫養，雖經各級救濟機關分設院所收容安置，近復有救濟民糧提成分區設所收養，惟格於財力，收容名額仍屬有限，茲爲普濟起見，特飭省振濟會擬定廣東各縣市局振濟會推行認養領養難童實施辦法，電飭各該振濟區督飭切實辦理，其認養名額，合計不得少於各該區所收養之數（即一區千名，二區三百名，三區五百名，五區八百名，六區七百名，南路區一千二百名）以收宏效，茲將其認養辦法摘要錄下，【一】認養之難童以由各縣市局原有收容機關集中教養爲原則，必要時得另設機構辦理，【二】認養難童預計每名實需膳食服裝醫藥教育及其他費用款額，由認養者認定，按月按季或按年上期繳交各縣會轉籌支配，【三】認養期限由認養人認定，但最短以一年爲限，【四】各殷商富戶及各墟市店舖勸諭自願認養，如其財力未能認養一名者，得聯合數人或數店共同認定，（五）自願認養難童者，應予獎勵，其辦法如下：（甲）個人或店戶自然認養難童一名者，由各縣會將其姓名店號分別懸掛該縣各收養院，以資紀念，并登報誌謝，（乙）一名至三名者，除照上項辦理外，由各縣會給予獎狀，【丙】四名至五名除照上項辦法辦理外，由各縣會呈請省振濟會給予獎狀，【丁】六名至十名者，除上項辦法辦理外，層轉省府給予匾額，【戊】十一名以上者，除依上項辦法辦理外，層轉振濟委員會轉請中央明令嘉獎，【六】分配認養難童，各鄉鎮保長暨公營值理及地方紳耆辦理得力者，由各縣會酌情報請省振濟會分別嘉獎，【七】准由各殷戶領回自養，（八）領那難童以年在十二歲以下者爲限，女童以在八歲以下者爲限，（九）領養人對于難童應負監護撫養教育之責，如有虐待販賣情事，一經查覺，依法嚴懲。

交部電郵司長 趙曾珏抵韶談

軍電改付現後辦理尚順利 發展儲匯業將設各地分局 郵電僱員當局正計劃中

【本報專訊】交通部電郵司司長趙曾珏氏由閩過韶赴渝，于十五日抵此，本報記者昨（十六）日訪晤趙司長於旅邸，暢談半句鐘，據悉，原日全國電政，向設有四個特派員辦事處，趙氏曾主持東南區處，現各處均于六月底奉令撤銷，趙氏即奉調任原職，查郵政方面，分作行政業務二部，行政部歸司管理，業務部則歸郵政總局，自郵費增加後，業務現在已可維持，全國每日約有四千萬件函件，值此戰時交通困難，辦理因甚費力，也，現代軍郵，力求加速，至儲匯業務日益發展，國內各重要地點，均將設立分局，電政方面，自軍電本月一日起改付現後，獲得各地軍事長官之協助，進行甚稱順利，一般人均誤會以爲軍電加價，其實不然，按軍電前每字僅收材料費二分，其餘七角三分則由交通部向軍政部撥取，而各部隊，亦因此而有軍電浪費之原因，查軍電之多，有甚於商電，新聞電，亦因此常有耽誤其他電報之遞發，現奉委員長令，由七月一日起軍部機關付現，即凡有部隊機關，概須付現，交部爲以身作則起見，局內之公務電報，亦改付現矣，前電政月須虧累二千萬元，經過今次之整理，或亦可收支相抵也，趙氏繼語記者曰，郵電配合軍事，行政，業務均有發展，此次本人巡視各地，曾訪謁各地軍政高級長官，商洽一切，現定今午拜訪余長官，勾留三數日後即赴衡陽，將轉赴各地返渝，順道視察各地之郵電狀況，蓋關於電之戰後復員工作，亦正計劃中也。

湘米運東江 達五千担

【僑訊】湘粵米糧實行互濟後，湘米運濟東江者，第一批，迄今汽車運到老隆已有一千四百零七市担，到興寧已有二千六百七十五市担，共五千餘市担，現仍繼續配運中云。

省務會議紀 第四四四次

【韶市消息】廣東省政府於七月十二日開第四四四次委員會議，決議要案如下，一，據建設廳呈轉省務等情，請公決案，決議，照秘書會計處兩處審擬通過。二，據教育廳轉請核發省立高州中學已故教員莫□殯葬郵金四千三百二十元等情，請公決案，決議，照案通過。三，據會計處案呈茂德縣政府呈，擬將款在卅一年度省歲出概算郵金項下撥支，擬將卅一年度發縣中央特別補助金一萬五千八百元，全數撥充縣銀行股資，附繳歲入歲出追加概算書，請察核一案，核與規定相符，擬予照准，請提會核定等情，請公決案，決議，照案通過。四，據會計處案呈，關於連陽等三縣邊疆施救站不敷經費及設立公糧一案，擬請核發辦法，請核示等情，請公決案，決議，照案通過。

省婦運會 每週讀書會開講演會

【韶市消息】廣東省新運婦女會發起讀書運動，昨日下午三時在廣東婦女福利社開首次大會，林主任委員炳黎蕊會演講「讀書問題」，會者有李主席夫人，曾復明夫人，朱瑞芬夫人，區覺孟夫人等三十餘人，聞該會定每星期五日下午在婦福社舉行，下週已敦請崔載陽先生主講云。

黃雯出巡東江

【本報專訊】省衛生處長黃雯以東江各縣疫症流行，影響人民健康甚大，特於本月十四日親自出巡興寧，梅縣，五華，龍川等縣，視察及督導一切防疫工作云。

曲江查緝所 週年紀念

【韶市消息】財政部廣東緝私處曲江查緝所，於昨【十六】日舉行成立一週年紀念大會，緝私處處長李崇詩副處長倪峨均到訓話，對過去及今後工作，剴切指導，晚間舉行游藝，情形異常熱烈，又該查緝所一年來緝獲私貨案共二百四十二宗，貨價值共五百二十餘萬元，內計屬關稅者二百三十餘萬元，統稅一百二十餘萬元，專賣利益八十餘萬元，鹽稅卅餘萬元，直稅廿餘萬元，錫鎢礦等十餘萬元，其他三萬餘元。

國民大學 建新校舍

【韶市消息】國民大學呈教育部，東將開平正校遷韶辦理後，現已擇定韶關五里亭大沖乾山爲校址，現已興工建築，約八月中旬，即全部落成。

酒精業 即將復工

【韶市消息】本省酒精業前因原料黃片糖搜購困難，價格暴漲，不敷產品成本，相繼停工，當局對此甚爲關懷，爲澈底解決原料計，經於月前請准財部飭令食糖專賣局按月撥黃片糖限千市担與各酒精廠備價領用，刻正擬具辦法中，同時積極協助各廠早日復工，聞週內便有新貨應市，每加侖售價五百零七元。

韶免緩役壯丁 韶區昨續公佈

【韶市消息】韶市太平鎮第二批免緩役壯丁，湞武鄉第二批免緩役壯丁，武城鎮第三批免緩役壯丁，均經南韶師管區核准公布，茲照錄如左：

太平鎮

韶市太平鎮第二批免緩役壯丁姓名：林沛榮，黃光華，黃仲志，程埒枝，黃泰初，林聯高，梁蔚文，丘公度，蘇良富，李珠，李埠庭，廖瓊芬，黎濟斌，黃立庚，李林，沈旭步，駱逵森，周家昌，張唯興，陳劍堂，王德賢，潘落霞，翁家寶，李文田，楊景豪，宋郁役，何景光，雲實誠，陶夢覲，曾復明，陳慧生，沈思，陳定遠，于□年以上共三十四人。

武城鎮

武城鎮第三批免緩役壯丁姓名：梁天忠，黃軼，敏達，李發，林廣鉅，高敦化，劉有，盧洪，孔石養，劉昌韶，蕭杞有，莫炳發，駱有，蕭炳養，鄒桂泉，廖伙生，溫瑞財，黃安，陳流民，鄒斗養，曾撥，封水，李成，溫杞勝，曾桂煥，何森，彭榮順，何社樹，羅秤，葉石有，陳觀連，黃林，鄒甲祥，鍾滿興，李戊全，李分，包有，林佛生，駱明金，丘利，鄒貴，（以上共七十三人）球，王朝，李渭川。

湞武鄉

湞武鄉第二批免緩役壯丁姓名：鄒河，鄒漢，陳東福，邱丁發，駱東福，李九，胡來，封九，彭亞發，何秀橋，張才，曾平配，曾成就，寶鏡英，歐朝旺，鍾至，溫啓勝，袁德淩，袁古，劉權，鄒全，鄒發，會有，李富財，樹養，鄒生，孔振民，鄒秀，駱甲彩，何樹陞，謝有，鄒炳堯，葉九，鄧九，李新福。

鍾禱倫，贊彬，梁□勉，陳火，張桂德，彭亮東，溫捷莽，廖先廟，周德山，杜清泉，鄭偉修，蘇蒞，余錦銓，余天球，鄭炳華，黃寬仁，劉發，蘇運仲，余天球，王振富，劉森，陸慕廉，何德之，陳國雄，譚日高，凌安庭，曾壽安，陳文學，呂十，黃耀波，馮啓海，陳煥來，謝桂林，陳發，何六，何卓，危亦安，余修一，張成，楊德，謝奇光，黃坤，謝東，黃堯元，周石，黃槳，陳桂石，徐碧基，官純中，趙自強，梁梓垣，馬邦傑，高雲，薛澤邦，陳伯添，鄧秉，羅平，鄭太奇，胡焌，劉瑞吉，陸如榮，楊維峯，康德基，劉瑞覺，何達聰，張和發，湯炳，謝金，陳興，梁大年，李少初，陳伯強，謝榮洲，凌洪，蘇發，張東生，溫桂標，何永恒，區烈，陳榮德，李有，謝敬銘，凌貴朝，許南，張毅頑，練翔，黃彭，黃建動，黃桂芬，郭壽祺，張金，吳寶勉，（以上共一百名）

補抽中簽壯丁姓名

【本報專訊】本市本月份補抽中簽壯丁姓名，一部經誌本報，茲續誌如下：太平鎮 甲級正簽

黃忠，林財，招偉亭，黃禮偉，張晚，劉輝，謝驅浦，鄭興，何煥章，謝卓然，姚泉，朱維寶，張耀光，潘森，黃鑫，陳佛喜，鍾世雄，邵二，關朋，向毛，（副簽）梁八，梁生，李焰，蘇美，郭晚，劉華，張德，卓標，黃權，鄭茂傑，余炳乾，楊沛溢，廖啓傳，梁細蘇，張伯槐，張永，關英，孫錦，（乙級副簽）潘清。

各屬糧價多又趨跌

【韶市消息】本省糧政局昨（十五）日第二次公佈各屬糧價，據各縣報告截至本月十一日止，中熟米每市斗（十市斗爲一市担，仲合一百二十四·八司斤）零售價按照當地上週價格比較多又趨跌，列之如左：

縣名	中等熟米零售價格（七月七日至十一日）	與上週比較
揭陽	二百三十五元	跌二十五元
五華	一百九十三元五角五分	跌二十二元四角五分
海豐	二百八十元九角八分	跌四十二元三角七分
新豐	一百三十五元	跌一十五元
東莞	一百九十八元	跌二十二元
和平	二百零五元	跌五元
翁源	一百六十八元四角二分	平
樂昌	一百十一元六角二分	跌五元三角八分
四會	一百六十六元九角	平
鶴山	二百卅五元六角	跌四十一元二角
恩平	二百零九元零九分	跌六元九角九分
靈山	二百零一元	跌一十九元一角
信宜	一百五十二元五角	跌五十五元一角

湞武兩江 水勢又漲

西河浮橋架後又拆 當局通告市民注意

【本報專訊】湞武兩河漲水，前兩日已將退回原位，浮橋交通，亦已恢復，惟查自前十五日下午六時許，發生狂風暴雨，至昨十六日雨仍未止，兩河水勢因此又告猛漲，西河雜沙黃田壩各浮橋昨晚又復拆卸，警備部會接坪石永父站急電，報告潦水復漲，乃於昨日發出緊急通告，促起市民注意，查十五晚坪石附近一帶雨水特大，粵漢路六次特快車由衡來韶，途至樂昌縣下段時，該處山坡崩塌，致該次車會受阻隔多時，始得通行。

五里亭橋 月內架竣

〔日前潦水，損失頗大〕上窰沿江損失頗大，現上窰與五里亭浮橋決月內架設，以利交通，又當水漲時，上窰區托兒所會自動收容難民數十，并由十日起施粥三日，該處附近災民咸爲感謝。

風度分局 破獲煙窟

【本報專訊】本市北門大碼頭廿七號門牌，暗營煙窟，近爲風度分局偵悉，遂於昨（十六）正午十二時，調齊人馬前往破案，詎該煙窟事前聞風逃去，其妻則正在煮熬煙膏，被警搜出煙具煙膏，遂將之押返分局，當經審訊，并准備解往總局辦理。

張饒聯婚誌盛

【本報專訊】廣東省稅務管理局副局長張兆符，昨與饒五女士假五韶社結婚，觀禮者近千人，余長官于大雨滂沱中親臨證婚，劉俠民，張均致訓詞，吳子祥，區民，黃梅僻氏，張氏原籍梅縣，現在梅縣中學讀書，玉人一對，誠美滿姻緣也。

茶樓食店公會 開理監事會議

【韶市消息】本市茶樓食店同業公會昨（十六）晨八時召開理監事聯席座談會，商討推行戰時節約運動辦法，由龍見田主席，決議要案如下：一，關於本市現有少數特種食堂，對外營業而不須負擔稅捐，決由公會行請市政府及直稅局向各該食堂照章征稅，二，關于近日募捐繁多，同業難於應付，決由公會依照「統一捐募辦法」，製定標準式字條，呈報市政府核准印發各同業張貼，以資遵守，三，關於節約運動，決通告各同業切實遵守奉行。

藝聯劇團 由桂抵韶

【本報專訊】中國藝聯劇團全體團員二十餘人，由李團長亨率領，於昨由桂抵韶，該團對各舞台用具之設置，頗稱完善，在韶擬上演「秦淮曲」，「茶花女」，「復活」，「海國英雄」等名劇，該劇團代表姚□亦同來韶，與各戲劇團體互相聯絡云。

吳國簡報

△省會第十二次宣傳工作會報，昨因天雨關係，人數不足，改開座談會，會後假座新都食堂聚餐。

△茂名縣縣長鍾□昨經省務會議通過，委由王公憲繼任，王氏追隨李主席多年，頗富經驗。

△本省黨員招待所於昨晚在所內中山堂舉行晚會，并由士工劇團表演音樂歌曲，皆極熱鬧。

△粵路六次特別快車昨日依照每日下午七時半行車時間開行。

△會計師朱慶棠，張汶如等十四人組織之大公會計師事務所，現因業務日見發展，特將包大放創分所于仲元路十七號右，昨開始辦公。

經濟消息

火柴產量頓減 價格突然飛躍

【本報專訊】火柴市道，年來因內地產品日增，供求相消，雖以原料漲價，陸續上揚，然其勢仍和緩，不及他貨之激速。邇則突然轉變，聞各廠出品售價，月外地輸入數少，并有湘客到採銷路，市道節節升起。刻已逾二千元大關以上。

成藥 市況平淡

【本報專訊】連日以天雨連綿關係，外客特疏，各行成交稀鮮。成藥各項，入夏以來，亦已日有轉市，惟亦以雨水影響，成交極少。價格亦見轉卸。茲將昨日行情錄下：

萬金油	八十一元
鷓鴣菜	三一〇元
小八寶丹	三十八元
保濟丸	五十七元
濟眾水	二五〇〇元
沃古林眼水	二三〇〇元
唐冷丸	八四〇元
清導丸	三三〇元
八卦丹	四三元
頭痛粉	四五元

日常食物 源缺價漲

【本報專訊】週來天氣時雨無常，商場亦因受影響，異常冷淡。凡需人力輸入本市之日常需用食物，俱因缺少而漲價，其他土洋什貨，則依然交易稀疏，毛無起色。查肉價繼續上升，雞、鴨、魚類，皆告飛揚，蛋類亦供不調，每百個在二百二三十元，蔬菜貴賤不一，查豬肉市面零沽，每斤由三十五元而至五十元，造成空前未有之紀錄。

商情電台

【柳州專電】二尺四雲紗三千五百元，二尺二雲紗二千八百五十元，貨疏市暢。【衡陽專電】川貝每擔五萬六千元，川大王二千八百元。單支黨八千元，川蔘一萬八千元。

唐人瀉丸功用

一、皮膚疥瘡，成粒小舌，內從五臟熱毒發出，外治殊難見效，必須內服，以唐人瀉丸消之，可也。

一、五一痢，有痢血，夏季最多，若能預先排除其來，成之血濕熱，頭痛，無損發生，凡痢紅白濁，皆因腐化積垢，積滯熱所致，五臟積穢，不清化，伏出無能，初起不宜閉口，痢不思飲食，食慾不振，唐人瀉丸，每日服一丸，一轉二日可全愈矣。

一、五一花柳瘰癧，疥癬紅印，脚氣上身，花柳潰爛，此乃餘毒隱伏在此，倘若再發，為愛情記念，俟机免人笑，以為勿花柱者，月服唐人瀉丸三粒，便可使先內清，一月本肉色矣。

黃金補丸

夏令補品 腎虧病種種

凡男子精身早，犯手淫，多娶妾，過色慾，常遺洩等，必致精神腦弱，子嗣難成。在此夏季，身倦倦眼垂垂，見萊思飲見床思睡，此腎虧濕氣也。如眼花耳鳴，腰軟神倦，腦弱善忘，過勞氣喘，多行脚軟，身虛血少，腸頭暈等，辯事無精神，年未老而眼朦，未冬而覺冷，有色不能，有食要戒，倘不尋求補，延壽命影響，難保來年。市上補身專藥雖多，其實濟效用，得人信仰，一服見功，久已在社會有名，人多樂用者，決為黃金補丸一粹也。

少年人腎虧注意 年少腎虧有補

少年人色慾過度而不知，精損腎虧而不理，若更心身衰削，耳多白髮，眼花而倒，欲求補救，有同天之再造也。

黃金補丸功效

黃金補丸服後小便通暢，面色紅潤，神足精多，血旺腦聰，耳通目明，精神活潑，體健陽強，若遇妻室月事行之，多能成孕，久服潤澤顏容，延壽命，諸君欲試，祈速購之。

黃金補丸每樽卅元　買一送一　限購五天

黃金補丸每樽卅元唐人瀉丸每樽七拜各埠藥房均有代售

黃金補丸唐人瀉丸曲江分銷處：風度中路金福大藥房、風度北路四五四號濟遠分銷處

黃金補丸唐人瀉丸總批發處廣州市杉木欄一二六號唐人藥廠

招考檢定學員

檢定人員考試，經初中畢業，具有證書或資歷者，得應丙種檢定人員考試。（三）報名地點：韶關市五里亭本處（時間：七月十六日至七月卅一日），（四）考試地點：江西泰和，（六）各員赴江西泰和應試旅費，均係自備，在訓練期間，由本處供給食宿，（七）訓練期間，國給檢定人員試用，期滿，由本處保送投考合格人員，報考須繳交歷資、證件、本處審查合格入員，呈請經濟部全國度量衡局，將在江西泰和開辦訓練班，依照下列辦法，招考檢定人員，（一）本處招考廿五名，年齡二十歲以上，四十歲以下，經高中以上學校畢業，或曾入丙兩種檢定人員考試，得有證書者，共在社會服務兩年以上有證明文件者，（二）年歲二十五歲以上，由度量衡局，照章訓練，按照考試日期舉行兩試，及格者十名，按合格人員分發回粵服務，各員回粵後，分別由省府所屬機關任用，按規程呈請正式任用，並依法保障。以檢定員試用一年，乙種由委任十級起支薪，丙種由委任十六級起支薪，其餘公糧及生活補助費等，由本處照章辦理。檢定人員分發各縣辦理度量衡檢定所服務。

廣東省度量衡檢定所啓

香烟·烟絲·香醇

各處商店均有代售

即日在西三陽公司大厦大量批發

聯合烟草股份有限公司出品

經國民政府內政部註冊

中醫師 江濟時

專醫 男婦內外科熱症 長歲疵陽胃病

中醫證書省字一五六

（診症時間：上午八時至十二時，下午二時至五時）

結婚啓事

謹定國民國三十二年七月十六日爲合卺良辰，在曲江舉行結婚典禮，特此敬告諸親友。

何德生　張其華　同啓

買舖聲明

茲接買受張石芬所有東田村其私人土地產業一間，坐落仁化東田村，門口右邊地坪了境，前後左三面以原日舊圍，右面與鄭宗祠為界，如有業權糾紛，概由原業主負責，與本人無涉。恐口無憑，特此登報聲明。

買受人張仰保 仁化城永生堂

買舖聲明

本堂憑中買受胡濬先生自置吉舖一間，坐落曲江東河壩正三橫路第七號全間，座北向南，現日雙方立契交易，倘該舖有來歷不明與及拖欠，概與本堂無涉，特此聲明。

曲江東河壩永祥堂啓

買車啓事

本公司買受志記公司自置國學字第五〇九五號貨車乙輛，一九三九年式雪佛蘭廠牌號碼（R—192374）請定本月廿日交易，倘有一切轇轕，請於交易前向志記公司理妥，一經交易概與本公司無涉，特此聲明。

成記公司啓

遺失

本人遺失交通銀行活期儲蓄第（五二〇）號存摺及身份證各乙本，除向該行掛失外，特此申明作廢。

王家炳啓

遺失

鄙人前由四會前往肇慶途中被賊搶劫，不幸被劫路條及向中國銀行提款之私章各一枚，除向中國銀行掛失止付外，合登報聲明作廢。

四會鄒巴西

許金五郎王保公嗣孫 現族裔 族譜 特 代 通訊處

通訊處：翁源周陂義生號

退股退職聲明

余前與黃滌宇合夥開設大興號於韶關抗日東路，並兼任大興號司理，今因余志圖別業，將所佔股份讓頂與合夥人黃滌宇，經已退股，嗣後該號一切數目，與余無涉，特登報聲明。

黃滌宇啓

承股聲明

本堂頂受大興號股東友人黃滌宇先生所佔之大興號股份及經理職務，與黃滌宇無涉，特登報聲明，以免後論。

承股人合盛堂

遺失聲明

鄙人十三日晨由昆明抵韶，在河西碼頭附近遺失大學畢業證書，學生證身份證中西文各一件，及書籍數本，若有拾得者，請交河西華茶地國雅苑舍東廂，當酬不吝，倘不交回，則上開各件作廢。

朱許侃謹啓

招租廣告

本會爲增加教育經費起見，曾經開會議決，將所有保管龍歸墟內公營公產，茲定于國曆七月廿五日（即農曆六月廿三日）正午十二時在本會當眾開投，承租者須預先一日攜備押金三百元，前來報名號，以便屆時開投，得投者，當日繳交租項，如除得者外，願投者亦可也。

曲江縣龍歸鄉財產保管委員會啓

周成機鑒

你離家後，能自強自立，我甚安慰，以前誤會，我原諒你，見字希即回廠，務使你滿意也。

周舜功啓

遺失聲明

本人原有先父遺下稅契數段，坐落韶關市黃岡鄉五里亭，何姓名份，領有土地所有權狀，字第三段第一零六四號，第四一九號，第二四一二號，第一零五一號，第二零五二號，現被竊失去，除呈請註銷補發外，特登報聲明作廢。

承繼人何慶才啓

律師李玉龍受聘利號吳天齡君任常年法律顧問

如有侵害該號權益者，本律師當負保障之責。

民生路二十三號盈利莊啓

風度北路公園前 大中華旗幟文具商店

精製各國旗幟、胸章、臂章，名貴獎旗，各界光顧，一律歡迎。

恭頌 眼科名醫 蕭鵲如

無以報德此致謝。先生醫務所設風度北路一百號

余雙目患痛淚流，經介紹蕭先生診治，數日即愈，我光明之賜，敬謝陳冠民。

相士 釣鰲客來韶寓

東堤路百樂門

恭頌 吳震南先生眼科聖手

余昔患內障眼疾，屢醫未效，茲得友介紹莫醫生調治，旬日見效，復我光明，謹登報致謝。吳醫生寓風度南路九十號

何啓潮恭頌

西醫 劉光碩

精醫皮膚花柳、熱症內外科、產婦兒科

地址：黃田壩仁愛中路光碩醫社

遺失

【遺失】本人雄縣東省銀行發出帳戶木質方形圖章文「邵民記」一個及私章乙個，除向該行註銷更換新印鑑外，特登報聲明作廢。

周吉麟啓

遺失

本人遺失廣東鄉區署三二三號職員證乙枚，除呈報補發外，特登報作廢。

錢春榮啓

遺失

本人遺失五〇三〇號車于本月十四日由興路八公里抗空壕第三七號木牌一個，除呈報外，作廢。

聯立公司

遺失

本人于本月十四日遺失×戰區汽車隊第八號證章一枚，除呈報外，特此聲明作廢。

李瑞坤啓

【聲明】

本人于本月九日至十一日遺失部隊番號及相片一一五二號服務部備役證，除呈報外，特此聲明糾正。

一一五二號

遺失

【遺失】茲遺失黃岡鄉二保九甲邵黃民三字第三三號，水八五三號身份副證一張，並發外刻蘇業成私章一枚，除補發外，特此聲明作廢。

蘇業成

遺失

本人於七月間遺失西南鄉職員證章二枚，號碼（12）（25）作廢。

馮贊祖 黃若明

遺失

本人因事赴桂中途遺失廣東省銀行廣州二三年第三六三號職員證章一枚，除呈報外，特此聲明作廢。

鄧鎬銘

遺失

本人遺失中山縣立中學校高中師範科廿六年度畢業文憑證書，除請領補發外，特此聲明。

曲江謝雲波

遺失

本人遺失廣東省財政局冊二年第三四六號證章一枚，除呈報外，特此聲明作廢。

易宜之啓

遺失

本人于本月十三晚被竊郵政局冊二年度役號銅質證章一枚，暨身份證一紙，除呈報外，請補發，特登報作廢。

何金堂

遺失

本人遺失陸軍通信兵第二團三十二年度符號一方，除呈請補發外，特此作廢。

呂宜祥啓

聲明

本人於本月二日在本市消武遺失被保字一號一四二五號一枚，國民身份證一枚，又鐵路工會，湘東粵漢鐵路工會會員證一枚，又上五八二號公司……證一枚，曲江火車站蘇雲白，特此聲明作廢。

曲江火車站蘇雲白

遺失

本人于本月八日遺失廣東省立藝術專科學校職員證章第十九號乙枚，特此聲明作廢。

黃嫻

遺失

本人因七月十五日赴韶途中不慎遺失廣東省立高州中學畢業證明書一個及軍訓期滿證明書各一紙，除呈請補發外，登報聲明作廢。

陳廣儒啓

遺失

遺失廣東鄉區三零八六十九號工證章乙枚及八十三兩號證一個，除呈報外，特登報作廢。

李文材 黃景佳

遺失

本人遺失廣東省銀行冊二年度第（一）六八一號職員證章乙枚，除呈報補發外，特此聲明作廢。

楊翼啓

遺失

本人遺失廣東公路處五四號駕駛執照第六七七號一個，除呈報註銷補發外，登報聲明作廢。

馮偉啓

遺失

本人失去廣東第二署字第一二七號臂章一枚及美洲汽車胸章乙枚，除呈報外，特此聲明作廢。

朱思

食過補疲丸 疲者立安 疾者立全

老幼合食 石崇壽

廣州市杉木欄江伯昭醫生創製

曲江西河壩北路遊擊員伊理

蘇志民醫師

新院落成 遷回原址

開業　廣西桃源漢武路

國立中山大學醫學士中央衛生署註冊醫師 黃本翔 專門內科 小兒科 婦科

本醫師臨床十餘年，專門內科、小兒科，一切急性慢性傳染病及疑難雜症，均有豐富經驗，備有精密儀器設備，診所設河西（韶西）路四三號（西河壩河西），診症時間：每日上午……下午……星期日下午停診。

北平胃病專家 張燕塵

專醫胃病痢疾 負責短期除根

寓黃田壩復興街十二號樓下

門診上午十一時至下午二時及下午四時半至五時半

國醫廖道德

擅治胃病

診所：韶關市風度中路（一）上午十一時至下午一時在風度北路光輝藥房（二）下午五時至九時在本舍

河西印刷工業合作社

責任保證

增設營業部

印刷精美 取價低廉 起貨迅速

營業部：韶關風采路工合聯合社

電話：韶關工合聯合社轉 地址：河西下虹苗地街一號

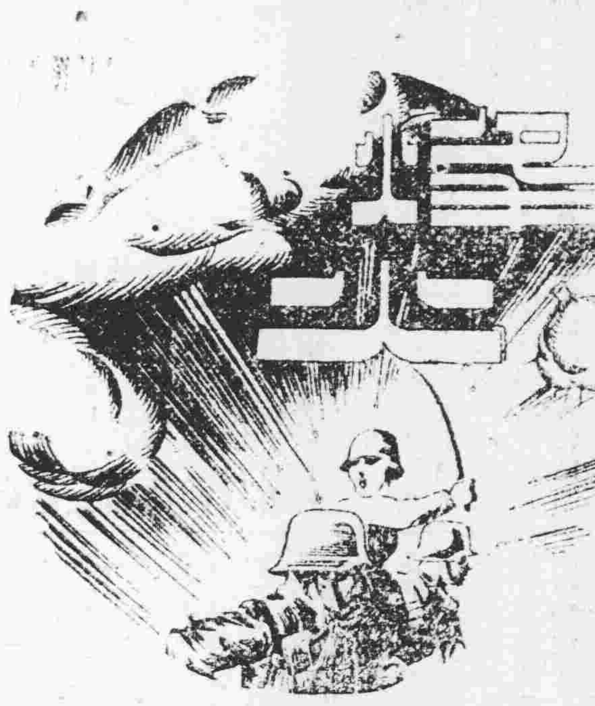

第七壹六期

倭國文藝思潮與民族性（二）

丘慧

明治維新以後，才稍稍地模仿歐美先進國的文明，獵取中國文化的一鱗一爪，略加鍛鍊，冒充爲自已的文化。其實他們仍沒有自己創造的文化。在文藝方面，配稱爲偉大的作品——堪與世界大作家佳美的作品，更爲絕無僅有。倭國比較開明的思想家和文藝作家，對於他們的民族性很表的不滿，未嘗沒有，如廚川白村，河上肇之流，就是最顯明的代表。廚川白村早給大地震毀滅了；在他留下的名著「出了象牙之塔」一書中，曾痛斥倭國的民族性，是小氣，自私，愛估小利，殘酷無情，缺乏忍耐性。他不相信日本人的將來和前途，能創造什麼大事業，能有什麼較好的結果，能由於日本人自己的努力，變換什麼氣候。他熱望日本人能澈底改正他們原來的民族性，以適應世界潮流，不要固執自已的錯誤；但他終於不相信日本人能改正他們的錯誤。廚川白村在倭國文藝批評的作者中，可算爲最敢說的一個，對于君本國民族性的分析，比任何人更爲深刻：可惜他僅是一個諷刺的散文作者，在倭國文藝思潮上沒有偉大的建樹，他不能在其作品中，像俄國的托爾斯泰，戈果里一樣，把倭國卑劣殘酷的民族性，澈頭澈尾地分析和暴露，使能在頑固的倭國社會裏，起一個小小的風波，或是擊破某一個弱點。（未完）

行進

陳學卿

我攜帶着一股發滿了懷疑的情素
用着審判官的眼光
瞩覷着
蛻變的晚霞
——從紛紅到灰色到淡金的晚霞
啊 大地將要變成一個晶球了
×
我微微地皺一皺眉梢
（但這並不是憂愧的象徵）
抖一抖疲痞得像猻的身手
×
因爲我是熱愛慣着於光亮的孩子啊
我感應這快將凝結的氣息
使我的呼吸太過於拮据而窘迫
×
我把兩隻灼耀在黑夜裏的大眼睛
放逐到漠漠的曠野去
爲着追尋一致
沉落在黑暗裡的火種……
像是夜行客般
我爬過 無數的大山 小山
涉過了無數轉摺的大河 小河……
×
在一個彷彿是深山
一時又像是海的邊際
瀑布的聲響辨認不清那是
澎湃的浪濤的音響……
終於我摸索地爬着 走着
慣沒有火我幸福地
變過了有火燄的地方
我幸福地感到了
黎明的第一聲雞啼
潮濕的路徑上已經使我的身體已有好幾處
在黑暗裡被荊棘抓破了
而且流着一滴滴鮮紅底殷血
我卻笑着……
爽朗的笑聲
我堅信在我所流着有血迹的地方
會引來了更多更多的
像我一樣地在熱愛着光亮的人們
來參加戰鬥

七、八、寫于學北崖石村畔

××山的朝夕

李振龍

武江奔流到一個太轉灣，那里攤開一簇翁叢的林木，莊嚴，幽雅，如果沒有了號音在震喊，像會以爲是一個中世紀神秘寧靜的聖地。

在那裏洶湧着從四面八方走進來的男女青年，他（她）們帶着同一的赤熱之心，來受革命的訓練，要磨練成時代的歌手。

在曉霧籠罩着大地，烏鴉剛掠過樹梢的時候，「打打……」的號聲，喚出像算盤子的隊伍一列列吐向升旗場，唱起「起來！起來！青年幹部……」

苦幹了一整天，當夕陽隱入西山，年青的一群在廣闊翁鬱的森林裏，唱歌，玩球，一直到課室裏發出乳白的亮光，又緊張地去自修，終結一日的心得。

七月九日

重逢之外

郁青

倘望天空的白雲，給風吹揚着，一片片的聯散，又一團團的聚集！

啊！這也不是人生的離合麼？！

前年這個日子，我從海外歸來國團圓的時候，船兒正將啓錠的當兒，送行的親友們都感喟「再會何處？」烽烟吹散了太平洋上，曾在那裏度過不少寒暑的香島，也給魔影伸掠着，成了黑暗的一角。在訊息消沉的期間裏，念親友，無限惘悵。

不願在敵人鐵蹄下度着悲慘日子的人們，群向祖國奔向，呼吸自由的空氣。在這人潮北流的行列中，熟諳的臉兒，不少涉在那里。故人無恙否？當日送行的親友，來，會怎末欣慰呢！

甚至已經十多載沒見面的舊朋友，也有些在這山城裏相逢。可是，我卻有着永不能求滿的憾事啊！無從重逢的我底亡母啊！

「英兒，你底媽年紀已經老了，你出外三兩載便好返國來見見！……」

追憶母親底送別的訓言，仰望天際的白雲，喚！人生？！

離家周年紀念，三十二年，七、十四於武溪傍居

巨輪

（一〇六）

紅薇 創作【三二】

張媽陪着梁曼君，帶勸解帶慰問地流了一場老淚，願了曼君底附託，她到墟上去，叫了一個故物商來，把這個流亡之家的一切東西，賣的精光。曼君叫她選要了幾件梁老太遺留下來的物。

這個「家」，便在這麼大劫運之下犧牲了！

「張媽，請你得空的時候，到周博達先生那邊去，對周老太說，我底媽媽給敵機的炸彈射死了，我離開了這墟市，離開了那城市了，……」梁曼君說着，她那滴了一整夜的紅腫的雙眼，又滾出淚珠；淚珠給朝陽映照得分外晶瑩，也分外浮蕩着淒冷的人生之味。

「幾個朝發夫說。」張媽回應了，接着問：「梁小姐，你打算到那裏去呢？」

「那裏去？唉！連我自己也不知道啊！」曼君邊自慨嘆，邊自拭淚：「張媽，墟船快要開行罷？」

「快要開行罷？」張媽順着說：「我送你上船去啊！」她雖有了年紀，但還不十分老，挈着曼君底僅有的一隻皮箱，一拐一拐的，跟着走。

從附生，混熟得第一故鄉似的這個村墟，曼君不由的波動了惜別的戀意：「長別了……」

大艇上，已經擠滿了到城裏去的人們，到城裏去，村中的男女看做像到戲院去那末的興奮，每張臉譜上都素描着一股喜氣，在這喜氣洋溢的人群中，曼君投身入去，越發感到她自己身份是梁「六月霜」呀！

張媽放下了皮箱，也帶着幾許惜別的情調：「梁小姐，有便，來墟裏坐坐啊！」

「張媽……」唉！還給甚麼話塞住一般，曼君再也不能說：潤濕的眸子，浮映着張媽跨上碼頭去的背影，她深深地體驗到：從此，人生途上，她自己真個成了沒有家的，沒有相識的孤雁了！

給夫喊開動的聲浪，不會激動她底感覺；兩岸向後退的堤樹，不會觸掠她底視覺；儘管風帆江流很快捷，她也沒曾感到快和慢。時空對於她，儘成了殘廢的宇宙觀麼？！

「離開這個山城，應該說是給林百如知道嗎？也許今後有周振中底來信呢？」梁曼君到了城裏的一間旅館，這末自問着；但總立即又自這末回答：「既然情既斷了，早該拒絕了，又何必多此一舉，給人們白眼冷笑啊！」

寫幾個字，向劇團辭了職，決定了，便抽出墨水筆來寫；一封辭職的信，寄劇團的宿舍，叫了一輛人力車，馳向「傷逝」。一壁不響的把信交給，像風捲殘葉，捲了錢捲，便出來叫車夫入去，提出她底一個小小的鋪蓋和藤箱子，登上四頭車，驟離了她底「劇藝」的崗位。

回到旅館 想，慰，又跑向她亡母底新墳 「媽啊！」那年那月，總能夠重來呢？！唉！媽，你底女兒，從今，是天涯海角的零落人了！流浪，流浪，「流浪」便是你女兒底命運麼？！媽，請你告訴爸爸，曼是絕對不會忘掉「復仇」的啊！」梁曼君掬了一把辛酸淚，行了幾步，又回頭低唱着：「媽！媽！……」

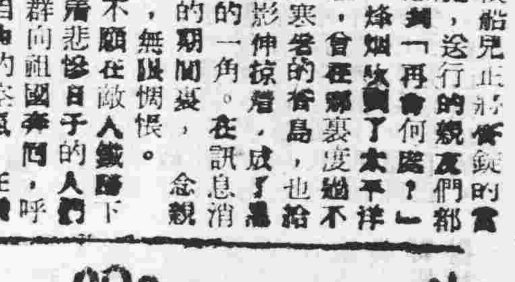

各國兒童

出生與死亡率

	出生率	死亡率
中國	千分之四〇	千分之三〇
英國	千分之一四・八	千分之一二・一
美國	千分之一六・七	千分之一一・五
法國	千分之一五	千分之一五・三
德國	千分之一九	千分之一一・八
義國	千分之二三・四	千分之一三・七
日本	千分之二九・九	千分之一七・五

營養知識

維他命在這裏

現在幾乎每個人都知道維他命的重要，可是在何種食物內含有何種維他命，並不是每人都知的。截至目前，科學家所發現的，通常分作七種，每種能防止某種疾病或某種能力的缺乏。現在逐一作簡要的說明如後：

・・・維他命A・・・

含量最富的食物：皆魚，鱉魚及其他魚類肝臟的油，波菜，胡蘿蔔，乾酪，蛋，鳥梅，波蘿蜜。

含量豐富的食物：乳酪，番茄，魚卵，馬鈴薯，橘子，甜瓜，豚子。

含量尚可的食物：隆門魚，桃子，牛乳。肉類。

缺乏維他命A的表徵：夜盲，發育遲緩，腺萎縮，乾性眼炎。

・・・維他命B・・・

含量最富的食物：酵母，糠或，花生，豌豆：大豆，扁豆，堅果。

含量豐富的食物：蛋黃，魚卵，肝臟，心，腰子，裸麥，玉蜀黍，燕麥，大麥，米。

含量尚可的食物：橘子，番茄，馬鈴薯，葱，捲心菜。

缺乏維他命B的表徵：食慾不振，腳氣病，發育遲緩，神經炎，心悸，呼吸困難，心臟擴大症。

・・・維他命C・・・

含量最富的食物：橘子，檸檬，榆梅，芹菜，洋葱，蘿蔔，生捲心菜。

含量豐富的食物：生蕪菁，小胡蘿蔔，生肝，覆盆子，鳳梨，桃子，波蘿蜜。

含量尚可的食物：馬鈴薯，牛乳，熟肝，番椒，蘋菓，香蕉。

缺乏維他命C的表徵：齒齦出血，關節痛，貧血，壞血症，易染骨症。

・・・維他命D・・・

含量最富的食物：牛乳，魚肝油，隆門魚，鱉肝，蛋黃，乳油，肝。

含量豐富的食物：釀母，羊脂，牛脂，乳酪。

行日光浴，可在皮膚下獲得若干維他命D。

缺乏維他命D之表徵：牙齒不整齊，易怒，軟骨症，肌肉弱，彎腿，脊柱彎曲。

應用常識

臘紙製法

現我國抗戰，敵貨封鎖，貨物斷絕，來源。寫紙每感缺乏，更復告成之，經專家研究，毛邊紙可以代替臘紙，其價廉；棄不用之複寫紙，可以重製如新，用費無多，收效宏大，既可節省金錢，又能增加國力，草關公私利益，用特公開宣佈，俾收效果：

「一」臘紙製造法「用毛邊紙放在冊籍上，用臘燭將雙面擦數次即成」。

「二」複寫紙製造法「將舊複寫紙放在冊籍上，用臘燭將正面摩擦一週過，可如新複寫紙。」

歡迎投稿　稿金從優

戰鼓

第二一一期

英人新殖民地觀【一】

E. NASH原作——司沙譯

西方帝國在遠東的軍事崩潰，動搖了英國人的幻想，擾亂了英國人的心情，以至對於過去帝國路線的錯誤，和今後應採取新方法的實驗與建議，竟如春潮之湧起。「重新考慮亞洲」已成為全英人民思想的主題；報章雜誌，論評滔滔不絕，而街談巷議。無線電廣播與集會，莫不以此為中心。輿論之中心意見，認為帝國之若干部份，業已「死亡」，英國人絕不希望其再生。

美人既主張西方統治東方之思想，必須連根拔去，群情洶湧不可遏止，那麼英國人的意見如何呢？英人從事殖民地之經營已久，講起他們的商人冒險長征，有史可考的是在三個世紀以前，如果一旦把他們的可以翻於的事業予以毀滅，則其反應又當如何呢？美國人亦應知道英國人對此巨變，究作何感覺，同時更須知道他們預備用什麼方法挽救現在大家都覺得必須有一個包括全世界的統一的戰後計劃，那末我們此時，不妨確保，對於西方與亞洲之關係，以及因此而發生我們從前在東亞和其他地方等問題，英美之間必須有共同之意見。

四十個政府

英國的殖民地，保護地和委任統治地，即被稱為「殖民地帝國」者，除印度外大約共有居民六千二百萬，種血紛複，膚色判異，幾乎有三分之二是住在熱帶非洲，其餘主要分佈在西印度群島，錫蘭和馬來亞。殖民地總數四十個以上的政府統治着，政府的進化程度不同，有的是只適合于部落社團的簡單的家長統治，有的幾於完全自治。殖民地的保有和統治，是以「委託」方式為原則，簡單說來，那末思就是經過最廣義的教育之後，殖民地人民要循着社會和經濟發展的大道前進，主要目的是在得到可能的最高生活標準，與夫可能的最大的自治政府的辦法。

遠東的打擊

一片使人震駭的迷霧，曾在初期因擾亂英國人的心情，因為他們認為，可怕的損失，即將加在他們頭上，現在還能夠看出對于這樣一個嚴重的打擊，他們反應出來的黯淡影子。新思想的證據是從「讀者投書」，議會質問，由私人團體和研究殖民地問題的非正式集會之討論等方式走了出來。最近一期的「經濟學者」上有一篇社論，就有這樣的話：「不論在議會以內或以外，大家對於殖民地的態度，已經進入類似革命的階段了。」英國人的鼻子的確被遠東問題打的受傷出血不過很顯然地他不會企圖把他這一類可憐和逃避開全世界的眼睛。我們無寧可以這樣說，據最近情形看來，雖然不免有些遲緩，但他的確在索尋照臉的鏡子，他也要一如勞人仔細地檢查自己的傷痕了。

一副帶悲劇性陰沉的影像呈現出來。這時的容淌頹損殘的不成樣子，就是日常習慣了的幽默也不能自然適用了。但是當他注視的時候，他感覺他的下巴有點兒決的傾向，決定像是把他早期的為恐慌亂掄住服了。終於他想起他的形像來了，不列顛

協同盟」雖然缺乏「帝國」的含義，英國人卻願意採取這樣一個名子）的最高品質不是靜止的而是生動有力的，它是在繼續不斷地變，更以適應時代的要求。

一個局外的英國人這樣說，現在必須有新的哲學，來決定英國亞洲和它同亞洲屬地的關係了。他不能滿意以前用來解釋他的殖民地政策失敗的理由了，就是說辯因為英國沒有機警的事而發生的罪戾，至少大過於因它做過的事而發生的罪戾。不僅此也，當他想了一想之後，他才明白老的帝國觀念業經死亡，

【未完】

三民主義的歷史淵源

偉大三民主義精神之偉大，其思想之精深，其眼光之卓越，其高遠之氣，其體系之整，而無所不包，國父實我天縱聰明，秉天授之大智，抱無畏之精神，不奮鬥不懈，乃有成此千秋不朽之功業，其致知力行唯生之學術思想，不獨邁越往哲，千載一人；其民有，民治，民享，革命崇高鵠的，實為致中國於富強康樂進而躋於世界大同境域之唯一途徑。

夷考國父倡導三民主義，係有其歷史淵源「中國之革命」一文中有云：「余之謀中國革命，其所持之主義有因襲吾國固有之思想，有規撫歐洲之學術事蹟者，有吾所獨見而創獲者」，所謂因襲吾國固有之思想實為繼承我國倫理哲學正統思想發揚光大之。民族主義第六講有謂：「大凡一個國家，所以能夠強盛的緣故，起初的時候都是由于武力發展，繼之以種種文化的發展便能成功，但是要維持民族和國家長久地位，還有道德問題，有了很好的道德，國家才能長久治安，中國固有的道德，中國人至今不能忘記的，首是忠孝，次是仁愛，其次是信義。再次是和平，這種特別的道德，便是我們民族的精神，我們今後要有着這種精神，不但要保存，並且要發揚光大，然後我們的民族地位才可以恢復，」這是三民主義歷史淵源的一方面，次謂規撫歐洲之學說事蹟，國父撰於民報發刊詞有云，「予維歐美之進化，凡以三大主義，曰民族，曰民權，曰民生，羅馬之亡，民族主義興，而歐洲各國以獨立，洎自帝其國，威行專制，在下者不堪其苦，則民權主義者，十八世紀之末，十九世紀之初，專制仆立憲政體殖焉，世界開化，人知益蒸，物質發舒，百年銳於千載，經濟問題，繼政治問題之後，則躍躍然動，二十世紀不得不為民生主義之擅場時代也」這便是三民主義歷史淵源適應世界潮流的又一面。

國父因鑒於近代歐洲資本主義發展所造成社會之種種恐慌與危險現象，乃倡導民生史觀，以免重蹈資本主義社會之覆轍：又鑒於中國歷代君主政體的腐朽，既不適合現代之國家，乃鼓吹革命，推翻帝制，民權主義第一講有云：「就中國歷史講，每换一個朝代，都有戰爭……漢唐以來，沒一朝不是爭皇帝的……有中國歷史，當是一治一亂，當亂的時……候，總是爭皇帝……我們革命黨為免去將來戰爭起見，所以當初發起革命的時候，便主張共和，不要皇帝，所以上所列，可知三民主義之發展，已本于我國固有思想，並參論世界潮流之歸趨，然皆經國父融會貫通，講一軌中，高瞻遠矚，自成系統。三民主義所以博大精深的理由就在此。

【成森】

瑞典中立之謎【三】

脫克斯維克【S-TQKSVIG】原著

世上沒有比瑞典人更樂觀的人。馬奇諾防線的崩潰並未使他們覺得抵抗強敵毫沒有希望的事。他們的評話是：這樣的防線如沒有多大作用，他們可從森林裡和高山上來抵抗敵人。

游擊戰一詞，流行一時，各國可聞，但未見諸瑞典的文字。瑞典為其全力，加強一切的機構，充分實行軍事化，來改變其既往的態度。所有的政黨均承認有此必要。以「屈膝」換得的時間業被瑞典好好的利用。一九三六年前「國防費每年在三千一百萬元，一九四二年至一九四三的預算，國防費約為六萬萬七千五百萬元。過去兩年來，國防費每年都可六萬萬元。一九四一年到一九四二年，整個瑞典國家的收入在五萬萬二千萬左右，這是有案可稽的數字。不足的費用業由公債彌補。戰爭以來瑞典已經發行了五萬萬三千萬元的公債。

瑞典以前，瑞典有一種國民兵，招集所有精幹的男人，分期予以不同的訓練。其常備兵不過一萬九千人，他們實是一個熟練的幹部。現在瑞典可能號召集一百萬兵役年齡而曾稍受訓練的老丁。可說是勁旅，其中約有半數少曾受一年的訓練，年齡稍長的且曾戍守過邊疆。他們都能滑雪，且在多半，作過多次的軍事演習。瑞典的工業，瑞典人創造的精神及其著名的機械製作能力，加緊工作，便可使他們裝配備完善的軍隊。瑞典的國防工業是分成了許多小的單位，隱藏在瑞典的叢林之中。瑞典最大的缺陷乃在空軍上，但是保衛本土的空軍已經建成功了，飛機的數目是一種秘密，然而常常宣佈飛機的新型式。今年春季有新式俯衝轟炸機表演，可說是瑞典的典型。這種飛機完全是瑞典自己設計，自己造成的。

據說瑞典斯維斯克式驅逐機可與德式或米式的飛機并駕齊驅。瑞典所製重轟炸機的照片業經公佈。瑞典飛行員亦不亞於任何國人。

瑞典海軍已現代化了，而且仍在繼續的改進。非常適用於淺海及瑞典一千四百英里海岸線附近的小島之用的新式潛水艇已經發明而且製造成功了。瑞典海軍專家估計，瑞典海軍在波羅的海可與任何國家的海軍勢均力敵。

瑞典汽油儲藏據說足夠一年半戰爭之用。瑞典的發明家已經發明由石油頁岩及木頭塊中提煉滑機油的方法。瑞典約有五百個主要軍事用品的倉庫，分散在無數的地方隱藏着。瑞典的城市對於空襲已有準備，在斯德哥爾地方，有一個防空洞，其頂部是一層天然岩石，厚可五十尺。炸彈不能穿過。足容五萬人，戰後可用作停車場。

瑞典陸軍領袖荷爾麾瑰斯蒂將軍說得很正確，所有瑞典的士兵目前尚缺少戰爭的經驗。「倘使我們被迫而戰，我們的心理較為理智而雄壯。我們擁有精兵，我們裝配並不落後。在前次大戰之後，有位法國軍人曾告訴我，有征服未曾受到很好的訓練，因為戰事不是短期內能做成的事。但是美軍奮鬥的精神，新式優良的配備，增加了協約國的勇氣。本人深信瑞典士兵當其一試身手時，不但具有而且必將表現這樣的勇氣（完）

聯合國簡誌（四）

二八、南非聯邦

自從地中海航路被切斷以後，聯合國到中東遠東的航線，就不能不繞道南部非洲，因此南非聯邦的好望角，成了聯合國的「好希望」，開普敦被號稱為「海洋酒家」。

南非聯邦有位大軍人政治家斯末資，他統一了南非，放棄中立，并支持聯合國作戰。北非戰役，他的南非的戰鬥部隊參東，他的軍需工業正在擴大中。

聯邦的面積四七二，五五〇方英里，人口白人二一五〇〇〇〇人，出產黑人為六〇〇〇〇〇〇人首都晉勒托里了。

二九、蘇聯

一九四一年六月二十二日，德軍進攻蘇聯之後，軸心的軍隊一直攻到莫斯科門口，但到十月敵人被蘇聯人民英勇地抵住了。

一九四二年春夏二季，納粹又攻伏爾加河畔的史達林格勒，血戰七月蘇軍終於打退了德軍。而且造成了歷史空前的大捷。

蘇聯的所以能殺退強大的德軍，那首先是因為地大，一九四一六月的領土，幾乎等于北美洲、資源無盡，工業也相當發達，蘇聯還有一億七千萬以上的人民。蘇聯本身是歷史痛苦鬥爭人類意志和毅力成就的產品。

一九二八年開始的三個五年計劃，使它成了歐洲第二個工業國家。

紅軍平時二百五十人，受過訓練的後備兵一千二百萬人。

現在它的土地有五十萬平方英里已淪陷，但蘇軍還在二千英里的戰線上英勇殺敵。

叁零、聯合王國「英國」

由於荷比法等國與然瓦解，一九四〇年春季成了英國人民最黑暗的日子，七月二十九日敦刻爾克之後，德國開始了英倫之戰，八月八日開始到十月三十一日止，英德之間進行着歷史空前的最大空戰，德方敗了。

希特勒的箭頭以後放向了東方，於是英國在希臘，伊拉克，比利亞和敵人接戰，同時中東特以保全，英國在大西洋上進行了大規模的反潛艇戰，到一九四二年起是英國發動了空中攻勢，歐洲許多地方不斷被炸。

在英國單獨面對納粹世界的一年，英倫成了流亡政府和被佔領國家難民的避難所，在此地他們找到了為自由服務的機會。

三一、美國

美國面積三〇二六七八九方里，人口一九四〇年統計有一億三千三百萬。

美國在沒有參戰的時候已經成了民主國家的兵工廠，參戰以後生產擴大了四倍。到一九四二年一月美國已有一百萬美軍在國外服務。一九四二年底它的陸軍已有九百萬，它的海陸空軍在珊瑚海中途島，所羅門群島，俾斯麥海和北非都打勝仗。

租借法案是一九四一年羅斯福總統首創的，一九四一年十月開始實行，它援助了所有為民主自由而戰的國家，到一九四二年十月美國供給租借的物資，已達七十四萬九千六百萬美元。現在享有租借權利的四十四國，中國亦在其內。

三二、南斯拉夫

這個國家和英倫三島差不多大，一九三四年以後它由一個世界上最年青的國王——彼得二世——在統治。

一九四一年三月二十七日發生政變，把軸心勢力肅清之後，他就遭到了軸心的進攻，淪陷了以後，被瓜分了。

可是游擊隊到處蜂起向佔領者鬥爭，德國施用一切恐怖在對付反抗的南斯拉夫人民，但南人游擊隊此刻已成了歐洲侵略者的心腹之患。

（完）